



Ministero dell'Istruzione, dell'Università e della Ricerca

Ufficio Scolastico Regionale per la Campania

LICEO CLASSICO STATALE " PLINIO SENIORE "

Liceo Classico – Liceo delle Scienze Umane – Liceo Linguistico – Liceo Artistico

80053 - CASTELLAMMARE DI STABIA (NA) – Via Nocera, 87 tel. 081 872 47 08

Fax: 081 19 81 81 07

Cod. Mecc. NAPC350003

C.F. 82007610635

www.plinioseniore.edu.it

e-mail: napc350003@istruzione.it

napc350003@pec.istruzione.it

Prot.n 4737/C24 del 25/09/2020

Disposizioni organizzative e misure contenitive per l'attuazione delle linee generali previste nel protocollo d'intesa per garantire l'avvio dell'anno scolastico nel rispetto delle regole di sicurezza per il contenimento della diffusione di covid 19 (Versione Aggiornata al 25/09/2020)

Premessa

Il periodo di emergenza sanitaria connessa alla pandemia da SARS-CoV-2 ha portato alla necessità di adottare importanti azioni contenitive che hanno richiesto la sospensione temporanea di numerose attività.

In vista della ripresa in presenza dell'attività didattica per l'anno scolastico 2020/21, prevista per il 14 settembre 2020,

è stato messo a punto un documento tecnico con l'obiettivo di fornire elementi informativi e indicazioni operative per la tutela della salute e della sicurezza sia degli studenti che del personale scolastico (docente e non docente).

In base a quanto previsto dal seguente quadro normativo:

“Documento tecnico sull'ipotesi di rimodulazione delle misure contenitive nel settore scolastico”, **tramesso dal CTS** - Dipartimento della protezione civile in data 28 maggio 2020 e il Verbale n. 90 della seduta del CTS del 22 giugno 2020

Documento per la pianificazione delle attività scolastiche educative e formative in tutte le Istituzioni del Sistema nazionale di Istruzione per l'anno scolastico 2020-2021, adottato con decreto del Ministro Prot. n. 39 del 26 giugno 2020;

Documento “Quesiti del Ministero dell'Istruzione relativi all'inizio del nuovo anno scolastico”, tramesso dal CTS - Dipartimento della protezione civile in data 7 luglio 2020;



Ministero dell'Istruzione, dell'Università e della Ricerca

Ufficio Scolastico Regionale per la Campania

LICEO CLASSICO STATALE " PLINIO SENIORE "

Liceo Classico – Liceo delle Scienze Umane – Liceo Linguistico – Liceo Artistico

80053 - CASTELLAMMARE DI STABIA (NA) – Via Nocera, 87 tel. 081 872 47 08

Fax: 081 19 81 81 07

Cod. Mecc. NAPC350003

C.F. 82007610635

www.plinioseniore.edu.it

e-mail: napc350003@istruzione.it

napc350003@pec.istruzione.it

Protocollo quadro "Rientro in sicurezza", sottoscritto il 24 luglio 2020 dal Ministro per la Pubblica Amministrazione e dalle Organizzazioni sindacali;

L'art. 83 della Legge 77/2020 in materia di "Sorveglianza sanitaria eccezionale" che resta in vigore fino alla data di cessazione dello stato di emergenza;

L'articolo 87, comma 1, del decreto-legge 17 marzo 2020, n.18, come modificato dalla Legge 27/2020 che stabilisce che «*Il periodo trascorso in malattia o in quarantena con sorveglianza attiva, o in permanenza domiciliare fiduciaria con sorveglianza attiva, dai dipendenti delle amministrazioni di cui all'articolo 1, comma 2, del decreto legislativo 30 marzo 2001, n. 165, dovuta al COVID-19, è equiparato al periodo di ricovero ospedaliero*»; Decreto Ministeriale n° 80 del 3 agosto 2020 relativo all'adozione del "Documento di indirizzo per l'orientamento per la ripresa delle attività in presenza dei servizi educativi e delle scuole dell'Infanzia";

l'art. 231bis della Legge 77/2020 recante "Misure per la ripresa dell'attività didattica in presenza";

confluito nel "PROTOCOLLO D'INTESA PER GARANTIRE L'AVVIO DELL'ANNO SCOLASTICO NEL RISPETTO DELLE REGOLE DI SICUREZZA PER IL CONTENIMENTO DELLA DIFFUSIONE DI COVID 19 del 06/08/2020";

Visto che l'Istituto non rientra tra le categorie di attività in cui si ha un uso deliberato di agenti biologici o in cui si ha una possibilità di esposizione, connaturata alla tipologia dell'attività svolta, bensì rientra tra le categorie di attività nelle quali un'esposizione a COVID19, potenziale o in atto, non è connaturata alla tipologia dell'attività svolta ma discende esclusivamente dalle peculiari condizioni di contesto epidemiologico;

Il rischio biologico da COVID-19 è quindi riconducibile al concetto di rischio generico e vanno semplicemente applicate e rispettate tutte le disposizioni di



Ministero dell'Istruzione, dell'Università e della Ricerca

Ufficio Scolastico Regionale per la Campania

LICEO CLASSICO STATALE " PLINIO SENIORE "

Liceo Classico – Liceo delle Scienze Umane – Liceo Linguistico – Liceo Artistico

80053 - CASTELLAMMARE DI STABIA (NA) – Via Nocera, 87 tel. 081 872 47 08

Fax: 081 19 81 81 07

Cod. Mecc. NAPC350003

C.F. 82007610635

www.plinioseniore.edu.it

e-mail: napc350003@istruzione.it

napc350003@pec.istruzione.it

prevenzione e protezione stabilite con norme e direttive ad hoc in sede nazionale e regionale, valide per le collettività umane ai fini di contenere la diffusione del virus;

L'Istituzione scolastica, nel recepire le indicazioni di tale documento, ha messo a punto una serie di puntuali disposizioni per rendere operativo quanto previsto in modo generale dal predetto documento.

L'insieme di tali disposizioni rappresenta integrazione ed

aggiornamento del DVR del Liceo Statale Plinio Seniore Via Nocera 87 –

Via Virgilio 114 80053 Castellammare di Stabia, NA

1. Finalità e ambito di applicazione

- a. Le presenti disposizioni individuano le misure da attuare per prevenire e mitigare il rischio di contagio da SARS-CoV-2 nell'ambito delle attività dell'Istituto, nel rispetto dei diritti e dei doveri di tutte le sue componenti, ovvero le studentesse, gli studenti, le famiglie, il Dirigente scolastico, i docenti e il personale non docente.
- b. Le presenti disposizioni hanno validità per l'anno scolastico 2020/2021 e potranno essere modificate in relazione all'andamento delle situazione epidemiologica.



Ministero dell'Istruzione, dell'Università e della Ricerca

Ufficio Scolastico Regionale per la Campania

LICEO CLASSICO STATALE " PLINIO SENIORE "

Liceo Classico – Liceo delle Scienze Umane – Liceo Linguistico – Liceo Artistico

80053 - CASTELLAMMARE DI STABIA (NA) – Via Nocera, 87 tel. 081 872 47 08

Fax: 081 19 81 81 07

Cod. Mecc. NAPC350003

C.F. 82007610635

www.plinioseniore.edu.it

e-mail: napc350003@istruzione.it

napc350003@pec.istruzione.it

2. Soggetti responsabili e informazione

- Il Dirigente scolastico consegna o invia tramite posta elettronica tutti i membri della comunità scolastica le presenti disposizioni e ne dà informazione all'utenza attraverso pubblicazione all'albo on line e sul sito web istituzionale della Scuola.
- È fatto obbligo a tutti i componenti la comunità scolastica di consultare il Servizio di prevenzione e protezione nella figura del suo Responsabile qualora le indicazioni di sicurezza contenute nelle presenti disposizioni non possano essere applicate per problemi particolari reali e concreti.
- Il Direttore dei servizi generali ed amministrativi (DSGA) sovrintende con autonomia operativa all'organizzazione del lavoro degli assistenti tecnici e amministrativi, affinché siano attuate tutte le misure di competenza previste nelle presenti disposizioni. In particolare, il DSGA organizzerà il lavoro delle collaboratrici e dei collaboratori scolastici affinché
 - a) assicurino la pulizia giornaliera e la sanificazione periodica dei locali, degli ambienti, delle postazioni di lavoro e delle aree comuni;
 - b) sottopongano a regolare e attenta igienizzazione le superfici e gli oggetti di uso comune, comprese le strumentazioni dei laboratori e gli attrezzi delle palestre ad ogni cambio di gruppo classe;
 - c) garantiscano l'adeguata e periodica aerazione di tutti i locali della scuola frequentati da persone;
 - d) curino la vigilanza sugli accessi agli edifici scolastici da parte dei fornitori e degli altri soggetti esterni alla Scuola, la compilazione del Registro e la



Ministero dell'Istruzione, dell'Università e della Ricerca

Ufficio Scolastico Regionale per la Campania

LICEO CLASSICO STATALE " PLINIO SENIORE "

Liceo Classico – Liceo delle Scienze Umane – Liceo Linguistico – Liceo Artistico

80053 - CASTELLAMMARE DI STABIA (NA) – Via Nocera, 87 tel. 081 872 47 08

Fax: 081 19 81 81 07

Cod. Mecc. NAPC350003

C.F. 82007610635

www.plinioseniore.edu.it

e-mail: napc350003@istruzione.it

napc350003@pec.istruzione.it

sottoscrizione della dichiarazione, ai sensi del D.P.R. 445/2000, di cui all'art. 5 del presente Regolamento;

- e) collaborino alla vigilanza sul rispetto delle presenti Disposizioni da parte delle studentesse e degli studenti.

3. Nomenclatura

Ai fini della corretta interpretazione delle disposizioni contenute nel presente Regolamento si chiarisce quanto segue:

- a) Per "pulizia" si intende il processo mediante il quale un deposito indesiderato viene staccato da un substrato o dall'interno di un sostrato e portato in soluzione o dispersione. Sono attività di pulizia i procedimenti e le operazioni atti a rimuovere polveri, materiale non desiderato o sporcizia da superfici, oggetti, ambienti confinati e aree di pertinenza;
- b) Per "sanificazione" si intende l'insieme dei procedimenti e operazioni atti ad igienizzare determinati ambienti e mezzi mediante l'attività di pulizia e disinfezione con prodotti ad azione virucida evitando di mescolare insieme prodotti diversi.
- c) Il coronavirus SARS-CoV-2 si trasmette tramite droplet, ovvero goccioline emesse dalla bocca della persona infetta che nel raggio di circa 1 metro possono contaminare bocca, naso o occhi di una persona sufficientemente vicina. I droplet possono contaminare oggetti o superfici e determinare il contagio per via indiretta, tramite le mani che toccano questi oggetti o superfici e vengono poi portate alla bocca, al naso o agli occhi. Anche il contatto diretto con una persona infetta, ad esempio tramite la stretta di mano o il bacio, oppure toccare con le mani i fazzoletti contaminati dalle secrezioni del malato possono costituire un rischio di esposizione al coronavirus;
- d) Sono sintomi riconducibili al COVID-19, ovvero alla malattia infettiva da coronavirus SARS-CoV-2, febbre con temperatura superiore ai 37,5°C,



Ministero dell'Istruzione, dell'Università e della Ricerca

Ufficio Scolastico Regionale per la Campania

LICEO CLASSICO STATALE " PLINIO SENIORE "

Liceo Classico – Liceo delle Scienze Umane – Liceo Linguistico – Liceo Artistico

80053 - CASTELLAMMARE DI STABIA (NA) – Via Nocera, 87 tel. 081 872 47 08

Fax: 081 19 81 81 07

Cod. Mecc. NAPC350003

C.F. 82007610635

www.plinioseniore.edu.it

e-mail: napc350003@istruzione.it

napc350003@pec.istruzione.it

- brividi, tosse secca, spossatezza, indolenzimento, dolori muscolari, diarrea, perdita del gusto e/o dell'olfatto, difficoltà respiratoria, fiato corto;
- e) Per "contatto stretto con un caso di COVID-19" si intende una persona che è venuta a contatto con un'altra persona affetta da COVID-19 da 2 giorni prima dell'insorgenza dei sintomi e fino a quando la persona malata non è stata isolata.
- f) Per "quarantena" si intende un periodo di isolamento e osservazione richiesto per persone che potrebbero portare con sé germi responsabili di malattie infettive. La quarantena aiuta a prevenire la diffusione di malattie da parte di persone potenzialmente infette, prima che sappiano di essere malate. Per il SARS-CoV-2 la misura della quarantena è stata fissata a 14 giorni;
- g) Per "isolamento fiduciario" si intende un periodo di isolamento e osservazione utilizzato per separare le persone affette da una malattia contagiosa confermata da quelle che non sono infette. Per il SARS-CoV-2 anche l'isolamento fiduciario dura 14 giorni. Se il soggetto diventa sintomatico, si prolunga fino alla scomparsa dei sintomi, per poi procedere con il tampone dopo 14 giorni.

4. Disposizione e norme di carattere generale inderogabile

A tutti i componenti della comunità scolastica (personale scolastico, studentesse e studenti, componenti del nucleo familiare) e a tutti i soggetti esterni che accedano agli edifici della scuola e alle sue pertinenze è fatto obbligo, per tutta la durata della loro permanenza a scuola, di:

- a) di indossare sempre la mascherina nei casi in cui non sia possibile garantire la distanza minima di 1 metro ed in tutti i casi di spostamento all'interno dei locali della scuola.



Ministero dell'Istruzione, dell'Università e della Ricerca

Ufficio Scolastico Regionale per la Campania

LICEO CLASSICO STATALE " PLINIO SENIORE "

Liceo Classico – Liceo delle Scienze Umane – Liceo Linguistico – Liceo Artistico

80053 - CASTELLAMMARE DI STABIA (NA) – Via Nocera, 87 tel. 081 872 47 08

Fax: 081 19 81 81 07

Cod. Mecc. NAPC350003

C.F. 82007610635

www.plinioseniore.edu.it

e-mail: napc350003@istruzione.it

napc350003@pec.istruzione.it

- b) Mantenere la distanza fisica interpersonale di almeno 1 metro e rispettare attentamente la segnaletica orizzontale e verticale;
- c) Disinfettare periodicamente le mani con gel igienizzante, o lavarle con acqua e sapone secondo le buone prassi suggerite dagli organi competenti (Istituto superiore di sanità, Organizzazione mondiale della sanità), in particolare prima di accedere alle aule e ai laboratori, subito dopo il contatto con oggetti di uso comune, dopo aver utilizzato i servizi igienici, dopo aver buttato il fazzoletto e prima e dopo aver mangiato.
- d) Tutti i componenti della comunità scolastica sono invitati a installare sul proprio smartphone l'applicazione IMMUNI, creata per aiutare a combattere la diffusione del virus. L'applicazione utilizza la tecnologia per avvertire gli utenti che hanno avuto un'esposizione a rischio, anche se sono asintomatici, ed evitare di contagiare altri, senza raccolta di dati personali e nel più assoluto rispetto per la privacy di ciascuno.

5. Disposizioni per la dislocazione delle informazioni di comportamento

Nei Locali di accesso ed in quelli destinati allo svolgimento delle attività sarà esposta apposita segnaletica per ricordare tutte le norme di comportamento da osservare:

- 5.1. presidi di igienizzazione delle mani, e relative modalità d'uso;
- 5.2. punto raccolta dei DPI dismessi (Guanti, Mascherine, etc);



Ministero dell'Istruzione, dell'Università e della Ricerca

Ufficio Scolastico Regionale per la Campania

LICEO CLASSICO STATALE " PLINIO SENIORE "

Liceo Classico – Liceo delle Scienze Umane – Liceo Linguistico – Liceo Artistico

80053 - CASTELLAMMARE DI STABIA (NA) – Via Nocera, 87 tel. 081 872 47 08

Fax: 081 19 81 81 07

Cod. Mecc. NAPC350003

C.F. 82007610635

www.plinioseniore.edu.it

e-mail: napc350003@istruzione.it

napc350003@pec.istruzione.it

5.3. segnaletica orizzontale e verticale dei percorsi di ingresso ed uscita e delle modalità di circolazione.

6. Disposizioni per l'accesso ai locali della scuola

L'accesso ai locali dell'istituto è interdetto a tutti coloro che presentano temperatura oltre i 37.5° o altri sintomi simil-influenzali, nonché a coloro che provengono da zone a rischio o contatto con persone positive al virus nei 14 giorni precedenti, etc.) stabilite dalle Autorità sanitarie competenti;

6.1. Docenti, Personale segreteria, Collaboratori scolastici, accederanno mantenendo il distanziamento di 1 metro e indossando la mascherina;

6.2. Gli allievi accederanno ai locali della scuola in modo scaglionato per classe di appartenenza, utilizzando più punti di accesso secondo una scansione temporale, mantenendo il distanziamento di 1 metro e indossando la mascherina;

6.3. L'Accesso dell'utenza esterna (per il disbrigo di pratiche amministrative), onde evitare assembramenti, deve avvenire per appuntamento telefonico e solo esclusivamente per problematiche che non possono essere risolte attraverso i canali digitali e/o postali, e in ogni caso nel rispetto delle seguenti disposizioni:

- Misurazione della temperatura, che la stessa non sia superiore di 37,5°



Ministero dell'Istruzione, dell'Università e della Ricerca

Ufficio Scolastico Regionale per la Campania

LICEO CLASSICO STATALE " PLINIO SENIORE "

Liceo Classico – Liceo delle Scienze Umane – Liceo Linguistico – Liceo Artistico

80053 - CASTELLAMMARE DI STABIA (NA) – Via Nocera, 87 tel. 081 872 47 08

Fax: 081 19 81 81 07

Cod. Mecc. NAPC350003

C.F. 82007610635

www.plinioseniore.edu.it

e-mail: napc350003@istruzione.it

napc350003@pec.istruzione.it

- Presentazione di autocertificazione in cui si attesta, l'assenza di sintomi di Covid 19, l'assenza di contatti, nell'arco dei 14 giorni precedenti, con persone risultate positive al Covid 19 e non provenienza da zone rischio stabilita dalle autorità sanitarie competenti.
- La dotazione dei DPI (mascherine chirurgiche)

6.4. Per l'accesso di fornitori esterni, le procedure di ingresso, transito e uscita, mediante modalità, percorsi e tempistiche definite per appuntamento telefonico al fine di ridurre le occasioni di contatto con il personale degli uffici, e in ogni caso nel rispetto delle seguenti disposizioni:

- di essere a conoscenza dell'obbligo previsto dall'art. 20 comma 2 lett. e) del D.Lgs. 81/2008 di segnalare immediatamente al Dirigente qualsiasi eventuale condizione di pericolo per la salute, tra cui sintomi influenzali riconducibili al COVID-19, provenienza da zone a rischio o contatto stretto con persone positive al virus nei 14 giorni precedenti, e in tutti i casi in cui la normativa vigente impone di informare il medico di famiglia e l'autorità sanitaria e di rimanere al proprio domicilio;
- di acconsentire, prima dell'accesso agli edifici dell'Istituto, alla rilevazione della temperatura corporea, e che la stessa non risulti superiore a 37,5°C;



Ministero dell'Istruzione, dell'Università e della Ricerca

Ufficio Scolastico Regionale per la Campania

LICEO CLASSICO STATALE " PLINIO SENIORE "

Liceo Classico – Liceo delle Scienze Umane – Liceo Linguistico – Liceo Artistico

80053 - CASTELLAMMARE DI STABIA (NA) – Via Nocera, 87 tel. 081 872 47 08

Fax: 081 19 81 81 07

Cod. Mecc. NAPC350003

C.F. 82007610635

www.plinioseniore.edu.it

e-mail: napc350003@istruzione.it

napc350003@pec.istruzione.it

- di non essere attualmente sottoposta/o alla misura della quarantena o dell'isolamento fiduciario con sorveglianza sanitaria ai sensi della normativa in vigore;
- di non avere famigliari o conviventi risultati positivi al COVID-19;
- di aver compreso e rispettare tutte le prescrizioni contenute in queste Disposizioni.

6.5. È istituito e tenuto presso le reception delle due sedi dell'Istituto un Registro degli accessi agli edifici scolastici da parte dei fornitori e degli altri soggetti esterni alla Scuola, compresi i genitori delle studentesse e degli studenti, con indicazione, per ciascuno di essi, dei dati anagrafici (nome, cognome, data di nascita, luogo di residenza), dei relativi recapiti telefonici, nonché della data di accesso e del tempo di permanenza.

7. Uso dei DPI

- 7.1. I docenti e gli alunni dovranno indossare la mascherina fino al raggiungimento dei propri posti in classe, e anche in classe negli spostamenti e ove la distanza di 1 metro non possa essere rispettata;
- 7.2. Il personale di segreteria dovrà attenersi alle stesse disposizioni nei propri uffici.
- 7.3. I collaboratori scolastici, nell'espletamento delle mansioni di pulizia e igienizzazione, oltre all'uso della mascherina, dovranno indossare i



Ministero dell'Istruzione, dell'Università e della Ricerca

Ufficio Scolastico Regionale per la Campania

LICEO CLASSICO STATALE " PLINIO SENIORE "

Liceo Classico – Liceo delle Scienze Umane – Liceo Linguistico – Liceo Artistico

80053 - CASTELLAMMARE DI STABIA (NA) – Via Nocera, 87 tel. 081 872 47 08

Fax: 081 19 81 81 07

Cod. Mecc. NAPC350003

C.F. 82007610635

www.plinioseniore.edu.it

e-mail: napc350003@istruzione.it

napc350003@pec.istruzione.it

guanti in lattice monouso e le visiere in pet trasparente a protezione degli occhi. Tali dispositivi saranno sempre forniti dal Dirigente scolastico.

7.4. Gli addetti alla sorveglianza degli ingressi, oltre all'uso della mascherina, dovranno indossare i guanti in lattice monouso e le visiere in pet trasparente a protezione degli occhi.

7.5. Le mascherine e i guanti monouso potranno essere depositati nei contenitori dei rifiuti indifferenziati.

8. Disposizioni per la circolazione e sosta nei locali della scuola

Tutti coloro che accedono ai locali della scuola dovranno attenersi scrupolosamente alle disposizioni di circolazione e di sosta e di uso indicate dalla segnaletica orizzontale e nelle planimetrie allegate al presente documento e in particolare al rispetto di quanto disposto al punto 4 del presente documento.

9. Disposizioni per la pulizia e la igienizzazione dei locali

In via preliminare il Dirigente scolastico assicurerà una pulizia approfondita, ad opera dei collaboratori scolastici, di tutti i locali degli edifici scolastici.

Nonostante, la pulizia approfondita con detergente neutro di superfici in locali generali (vale a dire per i locali che non sono stati frequentati da un caso sospetto o confermato di COVID-19) è una misura sufficiente nel contesto



Ministero dell'Istruzione, dell'Università e della Ricerca

Ufficio Scolastico Regionale per la Campania

LICEO CLASSICO STATALE " PLINIO SENIORE "

Liceo Classico – Liceo delle Scienze Umane – Liceo Linguistico – Liceo Artistico

80053 - CASTELLAMMARE DI STABIA (NA) – Via Nocera, 87 tel. 081 872 47 08

Fax: 081 19 81 81 07

Cod. Mecc. NAPC350003

C.F. 82007610635

www.plinioseniore.edu.it

e-mail: napc350003@istruzione.it

napc350003@pec.istruzione.it

scolastico, e non sono richieste ulteriori procedure di disinfezione, la Scuola ha provveduto ad acquistare ed utilizzare detergenti igienizzanti per le attività di pulizia; nella pulizia approfondita si dovrà porre particolare attenzione alle superfici più toccate quali:

maniglie e barre delle porte, delle finestre,

sedie e braccioli,

tavoli/banchi/cattedre,

interruttori della luce,

corrimano,

rubinetti dell'acqua,

pulsanti dell'ascensore,

distributori automatici di cibi e bevande,

tastiere, schermi,

telecomandi,

telefoni,

pulsantiera,

tutte le altre superfici esposte.

Alle quotidiane operazioni di pulizia come sopra indicate, dovranno altresì essere assicurate dai collaboratori scolastici misure specifiche di pulizia delle superfici e degli arredi/materiali scolastici utilizzati.

L'acqua , in particolare quella sporca, è un ottimo luogo per la moltiplicazione dei batteri: è necessario quindi che **l'acqua utilizzata per pulire, contenuta**



Ministero dell'Istruzione, dell'Università e della Ricerca

Ufficio Scolastico Regionale per la Campania

LICEO CLASSICO STATALE " PLINIO SENIORE "

Liceo Classico – Liceo delle Scienze Umane – Liceo Linguistico – Liceo Artistico

80053 - CASTELLAMMARE DI STABIA (NA) – Via Nocera, 87 tel. 081 872 47 08

Fax: 081 19 81 81 07

Cod. Mecc. NAPC350003

C.F. 82007610635

www.plinioseniore.edu.it

e-mail: napc350003@istruzione.it

napc350003@pec.istruzione.it

nei secchi venga cambiata frequentemente . Usando infatti acqua sporca verrebbe ridistribuita una maggior quantità di microbi rispetto a quelli che vi erano in precedenza sulle superfici che si stanno pulendo.

Particolare attenzione deve essere posta nella pulizia dei servizi igienici che dovrà essere effettuata almeno 3 volte al giorno (2 volte durante le attività didattiche e 1 volta al termine delle stesse).

Il materiale **pluriuso** utilizzato nelle aree ad " alto rischio " (come i servizi igienici), deve essere posto separatamente da quello utilizzato nelle altre aree e, al termine dell'utilizzo, adeguatamente lavato.

Il materiale di pulizia deve essere adeguatamente pulito alla fine di ogni sessione di pulizia.

L'igiene delle mani deve essere eseguita ogni volta che vengono rimossi DPI, come i guanti.

Il materiale di scarto prodotto durante la pulizia deve essere conferito nei rifiuti indifferenziati.

Custodia materiale

I collaboratori scolastici in servizio nei diversi settori/piani della scuola sono responsabili della conservazione in posti sicuri (non accessibili agli alunni) dei prodotti di pulizia e della pulizia di tutti gli attrezzi di lavoro, al termine di ciascuna giornata scolastica.



Ministero dell'Istruzione, dell'Università e della Ricerca

Ufficio Scolastico Regionale per la Campania

LICEO CLASSICO STATALE " PLINIO SENIORE "

Liceo Classico – Liceo delle Scienze Umane – Liceo Linguistico – Liceo Artistico

80053 - CASTELLAMMARE DI STABIA (NA) – Via Nocera, 87 tel. 081 872 47 08

Fax: 081 19 81 81 07

Cod. Mecc. NAPC350003

C.F. 82007610635

www.plinioseniore.edu.it

e-mail: napc350003@istruzione.it

napc350003@pec.istruzione.it

Sarà predisposto un registro delle pulizie ove sia annotato l'orario e l'operatore che effettua l'intervento.

10. Disposizioni per la sorveglianza e controllo dei punti di ingresso ed uscita

All'ingresso sarà predisposta una postazione di controllo, ritiro delle autocertificazioni, registrazione degli accessi e delle uscite.

11. Disposizioni relative alla gestione di spazi comuni

11.1. Accesso ai servizi igienici

- L'accesso ai servizi igienici della scuola è contingentato e presso i locali antistanti non può essere superata la capienza degli stessi. Chiunque intenda accedere ai servizi igienici si dispone in una fila ordinata e distanziata rispettando i segnali posti sul pavimento, i quali regolano il turno di accesso e indicano il numero massimo di persone che possono restare in attesa. Sia all'ingresso che all'uscita dai servizi è necessario igienizzare le mani.
- Chiunque noti che i bagni non sono perfettamente in ordine, ha cura di segnalare subito il problema alle collaboratrici e ai collaboratori scolastici e questi provvederanno tempestivamente a risolverlo come indicato dalle norme e dai regolamenti di prevenzione richiamati nella premessa del presente documento.



Ministero dell'Istruzione, dell'Università e della Ricerca

Ufficio Scolastico Regionale per la Campania

LICEO CLASSICO STATALE " PLINIO SENIORE "

Liceo Classico – Liceo delle Scienze Umane – Liceo Linguistico – Liceo Artistico

80053 - CASTELLAMMARE DI STABIA (NA) – Via Nocera, 87 tel. 081 872 47 08

Fax: 081 19 81 81 07

Cod. Mecc. NAPC350003

C.F. 82007610635

www.plinioseniore.edu.it

e-mail: napc350003@istruzione.it

napc350003@pec.istruzione.it

- Al fine di limitare assembramenti, l'accesso delle studentesse e degli studenti ai servizi igienici sarà consentito, previo permesso accordato dall'insegnante, il quale è incaricato di valutare la sensatezza e la frequenza delle richieste, anche alla luce di un registro quotidiano delle uscite che i docenti condividono. Le collaboratrici e i collaboratori scolastici al piano avranno cura di monitorare la situazione per evitare abusi dei permessi e perdite di tempo strumentali.
- L'utilizzo delle aule dedicate al personale docente(sala docenti) è consentito nel rispetto del distanziamento fisico.

11.2. Accesso ai distributori automatici di alimenti ed alla bouvette

- L'accesso ai distributori automatici di alimenti e alla bouvette da parte delle studentesse e degli studenti è consentito in casi debitamente motivati e su permesso accordato dall'insegnante.
- Una volta prelevati gli alimenti le studentesse e gli studenti hanno l'obbligo di rientrare nella propria aula senza attardarsi ulteriormente.
- L'accesso ai distributori automatici e/o alla bouvette della scuola è contingentato e nei pressi dei distributori è consentita l'attesa ad un numero massimo di persone corrispondente ai segnali di distanziamento posti sul pavimento. Chiunque intenda accedere ai distributori si dispone in una fila ordinata e distanziata, indossando la mascherina.



Ministero dell'Istruzione, dell'Università e della Ricerca

Ufficio Scolastico Regionale per la Campania

LICEO CLASSICO STATALE " PLINIO SENIORE "

Liceo Classico – Liceo delle Scienze Umane – Liceo Linguistico – Liceo Artistico

80053 - CASTELLAMMARE DI STABIA (NA) – Via Nocera, 87 tel. 081 872 47 08

Fax: 081 19 81 81 07

Cod. Mecc. NAPC350003

C.F. 82007610635

www.plinioseniore.edu.it

e-mail: napc350003@istruzione.it

napc350003@pec.istruzione.it

- Alle studentesse e agli studenti non è consentito accedere ai distributori automatici e alla buvette durante le operazioni di ingresso e di uscita iniziali e finali e durante i transiti da un settore all'altro per lo svolgimento delle attività didattiche nei laboratori e nelle palestre.

12. Disposizioni per l'organizzazione degli spazi destinati allo svolgimento dell'attività didattica.

I locali scolastici destinati allo svolgimento delle attività didattiche sono stati oggetto di un progetto di redistribuzione dei banchi e della cattedra secondo i criteri di distanziamento stabiliti dal CTS (distanza minima di 1 metro fra gli alunni e di 2 metri fra gli alunni e il docente).

In base alla capienza delle aule (nel rispetto delle distanze indicate dal CTS) ed al numero delle stesse, l'attività didattica, come deliberato nella seduta del Consiglio di Istituto del 24/07/2020, sarà così organizzata:

- Orario compattato di 5 giorni su sei; ad esclusione del triennio dell'indirizzo Classico e del Liceo Artistico.
- Nell'attesa della consegna dei banchi singoli l'attività didattica sarà organizzata con la presenza, a rotazione settimanale, di 1/2 degli alunni in aula e di 1/2 collegato attraverso canali telematici.
- Successivamente alla consegna dei banchi singoli l'attività didattica sarà svolta in presenza, a rotazione settimanale, dei 2/3 degli alunni in



Ministero dell'Istruzione, dell'Università e della Ricerca

Ufficio Scolastico Regionale per la Campania

LICEO CLASSICO STATALE " PLINIO SENIORE "

Liceo Classico – Liceo delle Scienze Umane – Liceo Linguistico – Liceo Artistico

80053 - CASTELLAMMARE DI STABIA (NA) – Via Nocera, 87 tel. 081 872 47 08

Fax: 081 19 81 81 07

Cod. Mecc. NAPC350003

C.F. 82007610635

www.plinioseniore.edu.it

e-mail: napc350003@istruzione.it

napc350003@pec.istruzione.it

aula e di 1/3 collegato attraverso canali telematici ad esclusione delle classi del Liceo Artistico e delle classi prime di tutti gli indirizzi, le cui lezioni si svolgeranno al 100% in presenza.

13. Disposizioni di sicurezza durante lo svolgimento delle attività didattiche

Il docente e gli alunni all'interno dell'aula dovranno indossare la mascherina chirurgica solo nel caso di spostamenti o di riduzione della distanza minima di 1 metro. I docenti di sostegno dovranno indossare la visiera in plexiglass quando si troveranno a stretto contatto con l'alunno.

- Le attività di Scienze Motorie potranno essere svolte solo negli spazi aperti con un distanziamento due metri e senza lo scambio di attrezzi.

Personale insegnante ed educativo:

- verificare che nelle aule didattiche la disposizione dei banchi non venga modificata rispetto a quella stabilita e opportunamente segnalata per il necessario distanziamento interpersonale;
- vigilare, in aula, in palestra, in laboratorio/aula attrezzata e in ogni altro ambiente in cui si trova ad operare, sul rispetto del distanziamento tra situazione dinamica;
- vigilare sull'uso frequente degli allievi delle soluzioni disinfettanti.
- assicurare l'aerazione frequente delle aule.



Ministero dell'Istruzione, dell'Università e della Ricerca

Ufficio Scolastico Regionale per la Campania

LICEO CLASSICO STATALE " PLINIO SENIORE "

Liceo Classico – Liceo delle Scienze Umane – Liceo Linguistico – Liceo Artistico

80053 - CASTELLAMMARE DI STABIA (NA) – Via Nocera, 87 tel. 081 872 47 08

Fax: 081 19 81 81 07

Cod. Mecc. NAPC350003

C.F. 82007610635

www.plinioseniore.edu.it

e-mail: napc350003@istruzione.it

napc350003@pec.istruzione.it

14. Predisposizione di un locale per l'isolamento

I locali scolastici prevedono un ambiente dedicato all'accoglienza e isolamento di eventuali soggetti (allievi, docenti, altro personale scolastico) che dovessero manifestare una sintomatologia respiratoria e febbre. In tale evenienza il soggetto verrà immediatamente condotto nel predetto locale in attesa dell'arrivo dell'assistenza necessaria attivata secondo le indicazioni dell'autorità sanitaria locale. Verrà altresì dotato immediatamente di mascherina chirurgica qualora dotato di mascherina di comunità. Tali ambienti (uno per ogni sede d'esame) sono evidenziati sulle planimetrie allegare.

15. Disposizioni relative alla gestione di una persona sintomatica all'interno dell'istituto scolastico

Nel caso in cui una persona presente nella scuola sviluppi febbre e/o sintomi di infezione respiratoria quali la tosse, si dovrà procedere al suo isolamento in base alle disposizioni dell'autorità sanitaria contenute nel Documento tecnico, aggiornamento del 21 agosto 2020: " Indicazioni operative per la gestione di casi e focolai di SARS-CoV-2 nelle scuole e nei servizi educativi dell'infanzia " Gruppo di Lavoro ISS, Ministero della Salute, Ministero dell'Istruzione, INAIL, Fondazione Bruno Kessler, Regione Emilia-Romagna, Regione Veneto . In tale documento è stato individuato la procedura da adottare nel contesto scolastico. Si riportano di seguito le disposizioni:



Ministero dell'Istruzione, dell'Università e della Ricerca

Ufficio Scolastico Regionale per la Campania

LICEO CLASSICO STATALE " PLINIO SENIORE "

Liceo Classico – Liceo delle Scienze Umane – Liceo Linguistico – Liceo Artistico

80053 - CASTELLAMMARE DI STABIA (NA) – Via Nocera, 87 tel. 081 872 47 08

Fax: 081 19 81 81 07

Cod. Mecc. NAPC350003

C.F. 82007610635

www.plinioseniore.edu.it

e-mail: napc350003@istruzione.it

napc350003@pec.istruzione.it

2. Risposta a eventuali casi e focolai da COVID-19

2.1 Gli scenari

Vengono qui presentati gli scenari più frequenti per eventuale comparsa di casi e focolai da COVID-19. Uno

schema riassuntivo è in Allegato 1.

2.1.1 Nel caso in cui un alunno presenti un aumento della temperatura corporea al di sopra di 37,5°C o un sintomo compatibile con COVID-19, in ambito scolastico

- L'operatore scolastico che viene a conoscenza di un alunno sintomatico deve avvisare il referente scolastico per COVID-19.
- Il referente scolastico per COVID-19 o altro componente del personale scolastico deve telefonare immediatamente ai genitori/tutore legale.
- Ospitare l'alunno in una stanza dedicata o in un'area di isolamento.**
- Procedere all'eventuale rilevazione della temperatura corporea, da parte del personale scolastico individuato, mediante l'uso di termometri che non prevedono il contatto.**
- Il minore non deve essere lasciato da solo ma in compagnia di un adulto che preferibilmente non deve presentare fattori di rischio per una forma severa di COVID-19 come, ad esempio, malattie croniche preesistenti (Nipunie Rajapakse et al., 2020; Götzinger F et al 2020) e che dovrà mantenere, ove possibile, il distanziamento fisico di almeno un metro e la mascherina **chirurgica**, visiera in pexglass e guanti monouso fino a quando l'alunno non sarà affidato a un genitore/tutore legale.
- Far indossare una mascherina chirurgica all'alunno se ha un'età superiore ai 6 anni e se la tollera.**
- Dovrà essere dotato di mascherina chirurgica chiunque entri in contatto con il caso sospetto, compresi i genitori o i tutori legali che si recano in Istituto per condurlo presso la propria abitazione.
- Fare rispettare, in assenza di mascherina, **l'etichetta respiratoria** (tossire e starnutire direttamente su di un fazzoletto di carta o nella piega del gomito). Questi fazzoletti dovranno essere riposti dallo stesso alunno, se possibile, ponendoli dentro un sacchetto chiuso.
- Pulire e disinfettare le superfici della stanza o **area di isolamento dopo che l'alunno sintomatico è tornato a casa.**
- I genitori devono contattare il PLS/MMG per la valutazione clinica (triage telefonico) del caso.
- Il PLS/MMG, in caso di sospetto COVID-19, richiede tempestivamente il test diagnostico e lo comunica al DdP.
- Il Dipartimento di prevenzione provvede all'esecuzione del test diagnostico.**
- Il Dipartimento di prevenzione si attiva per l'approfondimento dell'indagine epidemiologica e le procedure conseguenti.
- Se il test è positivo, si notifica il caso e si avvia la ricerca dei contatti e le azioni di sanificazione straordinaria della struttura scolastica nella sua parte interessata. Per il rientro in comunità bisognerà attendere la guarigione clinica (cioè la totale assenza di sintomi). La conferma di avvenuta guarigione **prevede l'effettuazione di due tamponi a distanza di 24 ore l'uno dall'altro. Se entrambi i tamponi risulteranno negativi la persona potrà definirsi guarita, altrimenti proseguirà l'isolamento. Il referente**



Ministero dell'Istruzione, dell'Università e della Ricerca

Ufficio Scolastico Regionale per la Campania

LICEO CLASSICO STATALE " PLINIO SENIORE "

Liceo Classico – Liceo delle Scienze Umane – Liceo Linguistico – Liceo Artistico

80053 - CASTELLAMMARE DI STABIA (NA) – Via Nocera, 87 tel. 081 872 47 08

Fax: 081 19 81 81 07

Cod. Mecc. NAPC350003

C.F. 82007610635

www.plinioseniore.edu.it

e-mail: napc350003@istruzione.it

napc350003@pec.istruzione.it

scolastico COVID-19 deve fornire al Dipartimento di prevenzione l'elenco dei compagni di classe 10 nonché degli insegnanti del caso confermato che sono stati a contatto nelle 48 ore precedenti l'insorgenza dei sintomi. I contatti stretti individuati dal Dipartimento di Prevenzione con le consuete attività di contact tracing, saranno posti in quarantena per 14 giorni dalla data dell'ultimo contatto con il caso confermato. Il DdP deciderà la strategia più adatta circa eventuali screening al personale scolastico e agli alunni.

Se il tampone naso-oro faringeo è negativo, in paziente sospetto per infezione da SARS-CoV-2, a giudizio del pediatra o medico curante, si ripete il test a distanza di 2-3 gg. Il soggetto deve comunque restare a casa fino a guarigione clinica e a conferma negativa del secondo test.

In caso di diagnosi di patologia diversa da COVID-19 (tampone negativo), il soggetto rimarrà a casa fino a guarigione clinica seguendo le indicazioni del PLS/MMG che redigerà una attestazione che il bambino/studente può rientrare scuola poiché è stato seguito il percorso diagnostico-terapeutico e di prevenzione per COVID-19 di cui sopra e come disposto da documenti nazionali e regionali.

2.1.2 Nel caso in cui un alunno presenti un aumento della temperatura corporea al di sopra di 37,5°C o un sintomo compatibile con COVID-19, presso il proprio domicilio

L'alunno deve restare a casa.

I genitori devono informare il PLS/MMG.

I genitori dello studente devono comunicare l'assenza scolastica per motivi di salute.

Il PLS/MMG, in caso di sospetto COVID-19, richiede tempestivamente il test diagnostico e lo comunica al DdP.

Il Dipartimento di prevenzione provvede all'esecuzione del test diagnostico.

Il Dipartimento di Prevenzione si attiva per l'approfondimento dell'indagine epidemiologica e le procedure conseguenti.

Il DdP provvede ad eseguire il test diagnostico e si procede come indicato al paragrafo 2.1.1

2.1.3 Nel caso in cui un operatore scolastico presenti un aumento della temperatura corporea al di sopra di 37,5°C o un sintomo compatibile con COVID-19, in ambito scolastico

Assicurarsi che l'operatore scolastico indossi, come già previsto, una mascherina chirurgica; invitare e ad allontanarsi dalla struttura, rientrando al proprio domicilio e contattando il proprio MMG per la valutazione clinica necessaria. Il Medico curante valuterà l'eventuale prescrizione del test diagnostico.

Il MMG, in caso di sospetto COVID-19, richiede tempestivamente il test diagnostico e lo comunica al DdP.

Il Dipartimento di prevenzione provvede all'esecuzione del test diagnostico.

Il Dipartimento di Prevenzione si attiva per l'approfondimento dell'indagine epidemiologica e le procedure conseguenti.

Il Dipartimento di prevenzione provvede all'esecuzione del test diagnostico e si procede come indicato al paragrafo 2.1.1

In caso di diagnosi di patologia diversa da COVID-19, il MMG redigerà una attestazione che l'operatore può rientrare scuola poiché è stato seguito il percorso diagnostico-terapeutico e di prevenzione per COVID-19 di cui al punto precedente e come disposto da documenti nazionali e regionali.

Si sottolinea che gli operatori scolastici hanno una **priorità nell'esecuzione dei test diagnostici.**



Ministero dell'Istruzione, dell'Università e della Ricerca

Ufficio Scolastico Regionale per la Campania

LICEO CLASSICO STATALE " PLINIO SENIORE "

Liceo Classico – Liceo delle Scienze Umane – Liceo Linguistico – Liceo Artistico

80053 - CASTELLAMMARE DI STABIA (NA) – Via Nocera, 87 tel. 081 872 47 08

Fax: 081 19 81 81 07

Cod. Mecc. NAPC350003

C.F. 82007610635

www.plinioseniore.edu.it

e-mail: napc350003@istruzione.it

napc350003@pec.istruzione.it

2.1.4 Nel caso in cui un operatore scolastico presenti un aumento della temperatura corporea al di sopra di 37.5°C o un sintomo compatibile con COVID-19, al proprio domicilio

L'operatore deve restare a casa.

Informare il MMG.

Comunicare l'assenza dal lavoro per motivi di salute, con certificato medico.

Il MMG, in caso di sospetto COVID-19, richiede tempestivamente il test diagnostico e lo comunica al DdP.

Il DdP **provvede all'esecuzione del test diagnostico.**

Il DdP **si attiva per l'approfondimento dell'indagine epidemiologica e le procedure conseguenti.**

Il DdP provvede ad eseguire il test diagnostico e si procede come indicato al paragrafo 2.1.1

In caso di diagnosi di patologia diversa da COVID-19, il MMG redigerà una attestazione che **l'operatore può rientrare scuola poiché è stato seguito il percorso diagnostico-terapeutico** e di prevenzione per COVID-19 di cui al punto precedente e come disposto da documenti nazionali e regionali.

Si sottolinea che gli operatori scolastici hanno una **priorità nell'esecuzione dei test diagnostici.**

2.1.5 Nel caso di un numero elevato di assenze in una classe

Il referente scolastico per il COVID-19 deve comunicare al DdP se si verifica un numero elevato di assenze improvvise di studenti in una classe (es. 40%; il valore deve tenere conto anche della situazione delle altre classi) o di insegnanti.

Il DdP effettuerà un'indagine epidemiologica per valutare le azioni di sanità pubblica da intraprendere, tenendo conto della presenza di casi confermati nella scuola o di focolai di COVID-19 nella comunità.

2.1.6 Catena di trasmissione non nota

Qualora un alunno risultasse contatto stretto asintomatico di un caso di cui non è nota la catena di **trasmissione, il DdP valuterà l'opportunità di effettuare un tampone contestualmente alla prescrizione della quarantena.** Il tampone avrà lo scopo di verificare il ruolo dei minori asintomatici nella trasmissione del virus nella comunità.

2.1.7 Alunno o operatore scolastico convivente di un caso

Si sottolinea che qualora un alunno o un operatore scolastico fosse convivente di un caso, esso, su valutazione del DdP, sarà considerato contatto stretto e posto in quarantena. Eventuali suoi contatti stretti **(esempio compagni di classe dell'alunno in quarantena), non necessitano di quarantena, a meno di successive** valutazioni del DdP in seguito a positività di eventuali test diagnostici sul contatto stretto convivente di un caso (si consulti il capitolo 2.3).

2.2 Un alunno o un operatore scolastico risultano SARS-CoV-2 positivi

2.2.1 Effettuare una sanificazione straordinaria della scuola

La sanificazione va effettuata se sono trascorsi 7 giorni o meno da quando la persona positiva ha visitato o utilizzato la struttura.

Chiudere le aree utilizzate dalla persona positiva fino al completamento della sanificazione.

Aprire porte e finestre per favorire la circolazione dell'aria nell'ambiente.

Sanificare (pulire e disinfettare) tutte le aree utilizzate dalla persona positiva, come uffici, aule, mense, bagni e aree comuni.

Continuare con la pulizia e la disinfezione ordinaria.



Ministero dell'Istruzione, dell'Università e della Ricerca

Ufficio Scolastico Regionale per la Campania

LICEO CLASSICO STATALE " PLINIO SENIORE "

Liceo Classico – Liceo delle Scienze Umane – Liceo Linguistico – Liceo Artistico

80053 - CASTELLAMMARE DI STABIA (NA) – Via Nocera, 87 tel. 081 872 47 08

Fax: 081 19 81 81 07

Cod. Mecc. NAPC350003

C.F. 82007610635

www.plinioseniore.edu.it

e-mail: napc350003@istruzione.it

napc350003@pec.istruzione.it

2.2.2 Collaborare con il DdP

In presenza di casi confermati COVID-19, spetta al DdP della ASL competente territorialmente di occuparsi

dell'indagine epidemiologica volta ad espletare le attività di contact tracing (ricerca e gestione dei contatti). Per gli alunni ed il personale scolastico individuati come contatti stretti del caso confermato COVID-19 il DdP provvederà alla prescrizione della quarantena per i 14 giorni successivi all'ultima esposizione.

Per agevolare le attività di contact tracing, il referente scolastico per COVID-19 dovrà:

- fornire l'elenco degli studenti della classe in cui si è verificato il caso confermato;**
- fornire l'elenco degli insegnanti/educatori che hanno svolto l'attività di insegnamento all'interno della classe in cui si è verificato il caso confermato;**
- fornire elementi per la ricostruzione dei contatti stretti avvenuti nelle 48 ore prima della comparsa dei sintomi e quelli avvenuti nei 14 giorni successivi alla comparsa dei sintomi. Per i casi asintomatici, considerare le 48 ore precedenti la raccolta del campione che ha portato alla diagnosi e i 14 giorni successivi alla diagnosi;**
- indicare eventuali alunni/operatori scolastici con fragilità;**
- fornire eventuali elenchi di operatori scolastici e/o alunni assenti.**

2.2.3 Elementi per la valutazione della quarantena dei contatti stretti e della chiusura di una parte o dell'intera scuola

La valutazione dello stato di contatto stretto è di competenza del DdP e le azioni sono intraprese dopo una valutazione della eventuale esposizione. Se un alunno/operatore scolastico risulta COVID-19 positivo, il DdP valuterà di prescrivere la quarantena a tutti gli studenti della stessa classe e agli eventuali operatori scolastici esposti che si configurino come contatti stretti. La chiusura di una scuola o parte della stessa dovrà essere valutata dal DdP in base al numero di casi confermati e di eventuali cluster e del livello di circolazione del virus **all'interno della comunità. Un singolo caso confermato in una scuola non dovrebbe determinarne la chiusura soprattutto se la trasmissione nella comunità non è elevata. Inoltre, il DdP potrà prevedere l'invio di unità mobili per l'esecuzione di test diagnostici presso la struttura scolastica in base alla necessità di definire eventuale** circolazione del virus.

2.3 Alunno o operatore scolastico contatto stretto di un contatto stretto di un caso

Si sottolinea che, qualora un alunno o un operatore scolastico risultasse contatto stretto di un contatto stretto (ovvero nessun contatto diretto con il caso), non vi è alcuna precauzione da prendere a meno che il contatto stretto del caso non risulti successivamente positivo ad eventuali test diagnostici disposti dal DdP e che **quest'ultimo** abbia accertato una possibile esposizione. In quel caso si consulti il capitolo 2.2.3.

2.4 Algoritmi decisionali

In una prima fase, con circolazione limitata del virus, si potrà considerare un approccio individuale sui casi sospetti basata sulla loro individuazione in collaborazione tra PLS/MMG, scuola e DdP per mantenere un livello di rischio accettabile.

In caso di una aumentata circolazione del virus localmente o di sospetto tale, sarà necessario definire trigger



Ministero dell'Istruzione, dell'Università e della Ricerca

Ufficio Scolastico Regionale per la Campania

LICEO CLASSICO STATALE " PLINIO SENIORE "

Liceo Classico – Liceo delle Scienze Umane – Liceo Linguistico – Liceo Artistico

80053 - CASTELLAMMARE DI STABIA (NA) – Via Nocera, 87 tel. 081 872 47 08

Fax: 081 19 81 81 07

Cod. Mecc. NAPC350003

C.F. 82007610635

www.plinioseniore.edu.it

e-mail: napc350003@istruzione.it

napc350003@pec.istruzione.it

di monitoraggio appropriati per attivare azioni di indagine/controllo. Ad esempio, potrebbe essere preso in considerazione un trigger indiretto come il numero di assenze in ambito scolastico che potrebbe rappresentare un elevato numero di studenti/staff ammalato.

Allegato 1: Schema riassuntivo

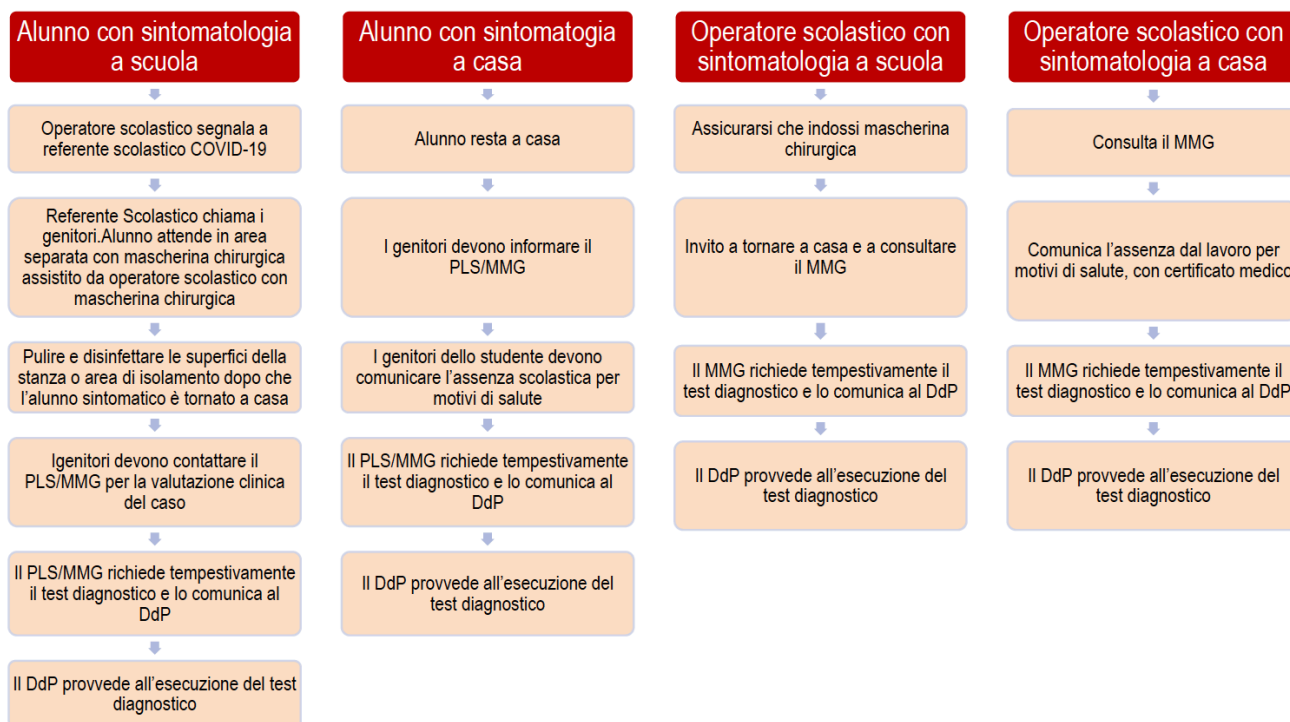



Ministero dell'Istruzione, dell'Università e della Ricerca

Ufficio Scolastico Regionale per la Campania

LICEO CLASSICO STATALE " PLINIO SENIORE "

Liceo Classico – Liceo delle Scienze Umane – Liceo Linguistico – Liceo Artistico

80053 - CASTELLAMMARE DI STABIA (NA) – Via Nocera, 87 tel. 081 872 47 08

Fax: 081 19 81 81 07

Cod. Mecc. NAPC350003

C.F. 82007610635

www.plinioseniore.edu.it

e-mail: napc350003@istruzione.it

napc350003@pec.istruzione.it

16. Disposizioni relative a sorveglianza sanitaria, medico competente, RLS

Il medico competente collabora con Dirigente Scolastico e con il Rappresentante dei lavoratori per la sicurezza (RLS) nell'integrare e proporre tutte le misure di regolamentazione legate alCovid-19. In particolare, cura la sorveglianza sanitaria rispettando le misure igieniche contenute nelle indicazioni del Ministero della Salute; riguardo le modalità di effettuazione della sorveglianza sanitaria di cui all'art. 41 del D. Lgs. 81/2008, nonché sul ruolo del medico competente, si rimanda alla nota n. 14915 del Ministero della Salute del 29 aprile 2020.

Il mancato completamento dell'aggiornamento della formazione professionale e/o abilitante entro i termini previsti, per tutto il personale scolastico addetto alle emergenze, in materia di salute e sicurezza nei luoghi di lavoro, dovuto all'emergenza in corso e quindi per causa di forza maggiore, ove previsto dalla legislazione vigente, non comporta l'impossibilità a continuare lo svolgimento dello specifico ruolo (a titolo esemplificativo: l'addetto all'emergenza/antincendio, al primo soccorso).



Ministero dell'Istruzione, dell'Università e della Ricerca

Ufficio Scolastico Regionale per la Campania

LICEO CLASSICO STATALE " PLINIO SENIORE "

Liceo Classico – Liceo delle Scienze Umane – Liceo Linguistico – Liceo Artistico

80053 - CASTELLAMMARE DI STABIA (NA) – Via Nocera, 87 tel. 081 872 47 08

Fax: 081 19 81 81 07

Cod. Mecc. NAPC350003

C.F. 82007610635

www.plinioseniore.edu.it

e-mail: napc350003@istruzione.it

napc350003@pec.istruzione.it

17. Disposizioni Gestione dei lavoratori, delle studentesse e degli studenti fragili

1. Per lavoratori fragili si intendono i lavoratori maggiormente esposti a rischio di contagio, in ragione dell'età o della condizione di rischio derivante da immunodepressione, anche da patologia COVID-19, o da esiti di patologie oncologiche o dallo svolgimento di terapie salvavita o comunque da comorbilità che possono caratterizzare una maggiore rischiosità.

L'individuazione del lavoratore fragile è effettuata dal medico competente su richiesta dello stesso lavoratore.

Aspettiamo indicazioni dal MI su come gestire i lavoratori fragili e su come essi possano eventualmente garantire la prestazione lavorativa.

2. Per studentesse e studenti fragili si intendono le studentesse e gli studenti esposti a un rischio potenzialmente maggiore nei confronti dell'infezione da COVID-19. Le specifiche situazioni degli alunni in condizioni di fragilità saranno valutate in raccordo con il Dipartimento di prevenzione territoriale ed il pediatra/medico di famiglia, fermo restando l'obbligo per la famiglia stessa di rappresentare tale condizione alla scuola in forma scritta e documentata.

18. INDICAZIONI DI INFORMAZIONE E COMUNICAZIONE

Delle misure di prevenzione e protezione di cui al presente documento il Dirigente Scolastico assicurerà adeguata comunicazione efficace alle



Ministero dell'Istruzione, dell'Università e della Ricerca

Ufficio Scolastico Regionale per la Campania

LICEO CLASSICO STATALE " PLINIO SENIORE "

Liceo Classico – Liceo delle Scienze Umane – Liceo Linguistico – Liceo Artistico

80053 - CASTELLAMMARE DI STABIA (NA) – Via Nocera, 87 tel. 081 872 47 08

Fax: 081 19 81 81 07

Cod. Mecc. NAPC350003

C.F. 82007610635

www.plinioseniore.edu.it

e-mail: napc350003@istruzione.it

napc350003@pec.istruzione.it

famiglie, agli studenti, ai componenti la commissione, da realizzare on line (sito web scuola).

È importante sottolineare che le misure di prevenzione e protezione indicate contano sul senso di responsabilità di tutti, nel rispetto delle misure igieniche e del distanziamento e sulla collaborazione attiva di lavoratori, studenti e famiglie nel continuare a mettere in pratica i comportamenti previsti per il contrasto alla diffusione dell'epidemia.

Allegati alle presenti Disposizioni

- Allegato I – Istruzioni operative per gli assistenti tecnici e amministrativi
- Allegato II – Istruzioni operative per i collaboratori scolastici
- Allegato III – Planimetrie con indicazioni di accesso e circolazione

DS Dott.ssa Fortunella Santaniello

Firmato

RSPP Prof. Arch. Amedeo La Nave

Firmato

RLS Prof. Arch. Antonio Sbrizzi

Firmato

Medico Competente Dott.ssa Maria Russo

Firmato



Ministero dell'Istruzione, dell'Università e della Ricerca

Ufficio Scolastico Regionale per la Campania

LICEO CLASSICO STATALE " PLINIO SENIORE "

Liceo Classico – Liceo delle Scienze Umane – Liceo Linguistico – Liceo Artistico

80053 - CASTELLAMMARE DI STABIA (NA) – Via Nocera, 87 tel. 081 872 47 08

Fax: 081 19 81 81 07

Cod. Mecc. NAPC350003

C.F. 82007610635

www.plinioseniore.edu.it

e-mail: napc350003@istruzione.it

napc350003@pec.istruzione.it

ALLEGATO I – Istruzioni operative per gli assistenti tecnici e amministrativi

Il livello di rischio per il personale ATA addetto agli uffici è da considerarsi basso. Si rispettino pertanto, oltre alle indicazioni contenute nelle disposizioni recanti misure di prevenzione e contenimento della diffusione del SARS-CoV-2, le seguenti istruzioni specifiche:

È possibile togliere la mascherina solo se seduti alla propria postazione, con distanza minima dai colleghi di almeno 1 metro.

E' consigliabile operare indossando sempre guanti monouso, facendo attenzione a non toccare bocca, naso e occhi;

Se è difficoltoso indossare i guanti per tutta la durata dell'attività lavorativa, si lavino spesso le mani secondo le regole dettate dal Ministero della Salute, indossando i guanti quando necessario, in particolare quando si maneggiano oggetti pervenuti dall'esterno (documenti, posta, pacchi, etc.).



Ministero dell'Istruzione, dell'Università e della Ricerca

Ufficio Scolastico Regionale per la Campania

LICEO CLASSICO STATALE " PLINIO SENIORE "

Liceo Classico – Liceo delle Scienze Umane – Liceo Linguistico – Liceo Artistico

80053 - CASTELLAMMARE DI STABIA (NA) – Via Nocera, 87 tel. 081 872 47 08

Fax: 081 19 81 81 07

Cod. Mecc. NAPC350003

C.F. 82007610635

www.plinioseniore.edu.it

e-mail: napc350003@istruzione.it

napc350003@pec.istruzione.it

ALLEGATO II – Istruzioni operative per i collaboratori scolastici

Il livello di rischio per i collaboratori scolastici è da considerarsi medio-basso. Si rispettino pertanto, oltre alle indicazioni contenute nel Regolamento recante misure di prevenzione e contenimento della diffusione del SARS-CoV-2, le seguenti istruzioni specifiche:

- Non potendo garantire una continua disinfezione delle superfici e degli strumenti di lavoro, si operi indossando sempre guanti monouso, facendo attenzione a non toccare bocca, naso e occhi;
- Se è difficoltoso indossare i guanti per tutta la durata dell'attività lavorativa, si lavino spesso le mani secondo le regole dettate dal Ministero della Salute, indossando i guanti quando necessario, in particolare quando si maneggiano oggetti pervenuti dall'esterno (documenti, posta, pacchi, etc.);
- Presso la reception è presente un dispenser con gel disinfettante per le mani e disinfettante con cui trattare, all'inizio dell'attività lavorativa, il telefono, le tastiere, i mouse e gli altri oggetti di uso comune.

Considerate inoltre le mansioni dei collaboratori scolastici:

1. Apertura e chiusura della scuola;
2. Apertura e chiusura dei locali;
3. Pulizia e disinfezione degli ambienti;
4. Servizio alla reception (telefonate, accoglienza dell'utenza);

si ritiene pertanto che sia opportuno osservare quanto segue:

- All'arrivo a scuola si indossino già i guanti per le operazioni di apertura dei cancelli, delle porte di ingresso ed uscita degli edifici e dei locali interni;
- Procedere sempre non soltanto alla pulizia approfondita dei locali ma quotidianamente all'igienizzazione di telefoni, tastiere dei computer, mouse, superfici di lavoro, sedie, maniglie di porte e finestre, interruttori della luce e degli altri oggetti di uso comune;



Ministero dell'Istruzione, dell'Università e della Ricerca

Ufficio Scolastico Regionale per la Campania

LICEO CLASSICO STATALE " PLINIO SENIORE "

Liceo Classico – Liceo delle Scienze Umane – Liceo Linguistico – Liceo Artistico

80053 - CASTELLAMMARE DI STABIA (NA) – Via Nocera, 87 tel. 081 872 47 08

Fax: 081 19 81 81 07

Cod. Mecc. NAPC350003

C.F. 82007610635

www.plinioseniore.edu.it

e-mail: napc350003@istruzione.it

napc350003@pec.istruzione.it

- Dopo aver conferito la spazzatura nei contenitori delle immondizie da posizionare sulla strada per l'asporto, togliere e gettare anche i guanti, indossandone un paio di nuovi;
- Per il lavoratore addetto alla reception: utilizzare l'apparecchio telefonico indossando sempre i guanti. In alternativa, usare periodicamente, almeno ogni ora, il gel disinfettante o lavare le mani secondo le regole dettate dal Ministero della Salute, e igienizzare l'apparecchio con apposito disinfettante ad ogni cambio di turno;
- A fine turno, il lavoratore indossi guanti nuovi e proceda al recupero degli effetti personali, e lasci la scuola senza attardarsi negli spazi comuni;
- Le collaboratrici e i collaboratori scolastici che escono per ultimi dagli edifici scolastici, sempre indossando i guanti, provvedano a chiudere le porte, e solo dopo aver chiuso i cancelli, tolgano i guanti e li gettino in un apposito sacchetto che devono portare con sé, da smaltire appena possibile.
- Nel corso dell'attività lavorativa, arieggiare i locali frequentemente;
- Assicurare la presenza nei bagni di dispenser di sapone liquido e salviette di carta per asciugare le mani e verificare la corretta chiusura dei rubinetti. Verificare la presenza di gel igienizzante nei dispenser ubicati in diversi punti degli edifici scolastici;
- Quando la mascherina monouso che si indossa diventa umida, va gettata e sostituita con una nuova.
- verificare che nelle aule didattiche la disposizione dei banchi non venga modificata rispetto a quella stabilita e opportunamente segnalata per il necessario distanziamento interpersonale;
- vigilare sull'uso delle mascherine da parte degli allievi in ogni situazione dinamica (ingresso/uscita da scuola, spostamento di classi, ecc);
- vigilare sul rispetto del distanziamento tra tutti gli allievi per il contingentamento e per l'accesso ai servizi igienici.



Ministero dell'Istruzione, dell'Università e della Ricerca

Ufficio Scolastico Regionale per la Campania

LICEO CLASSICO STATALE " PLINIO SENIORE "

Liceo Classico – Liceo delle Scienze Umane – Liceo Linguistico – Liceo Artistico

80053 - CASTELLAMMARE DI STABIA (NA) – Via Nocera, 87 tel. 081 872 47 08

Fax: 081 19 81 81 07

Cod. Mecc. NAPC350003

C.F. 82007610635

www.plinioseniore.edu.it

e-mail: napc350003@istruzione.it

napc350003@pec.istruzione.it

Allegato III –

Planimetrie con indicazioni di accesso e circolazione e dispositivi



VIA SILIO ITALICO

Planimetria con settori d'ingresso e segnaletica per le misure di prevenzione anticovid-19



VIA NOCERA



PIANTA PIANO TERRA

Planimetria con settori d'ingresso e segnaletica per le misure di prevenzione anticovid-19

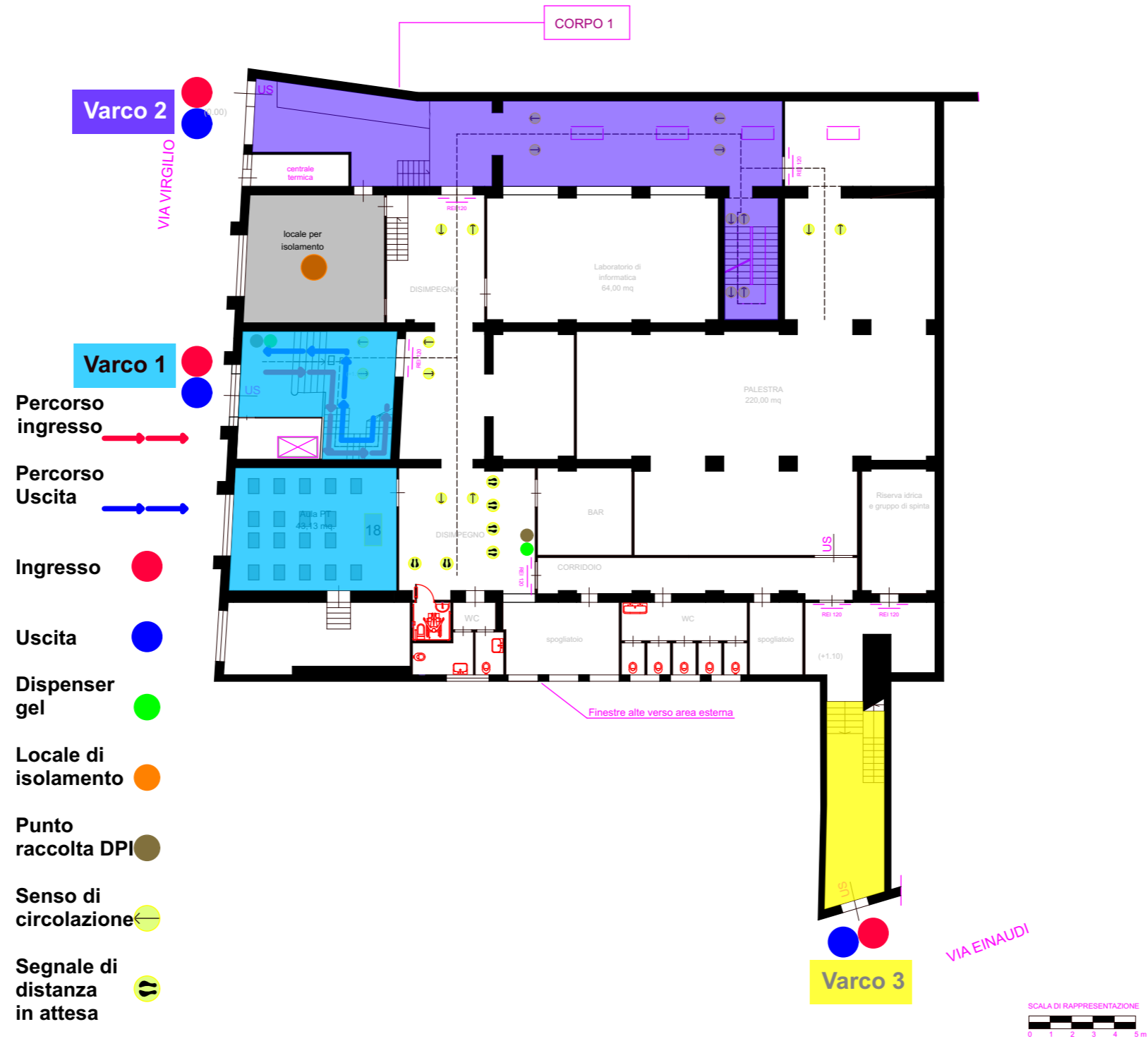



PIANTA PIANO PRIMO

A

Planimetria con settori d'ingresso e segnaletica per le misure di prevenzione anticovid-19





PIANTA PIANO SECONDO

Planimetria con settori d'ingresso e segnaletica per le misure di prevenzione anticovid-19

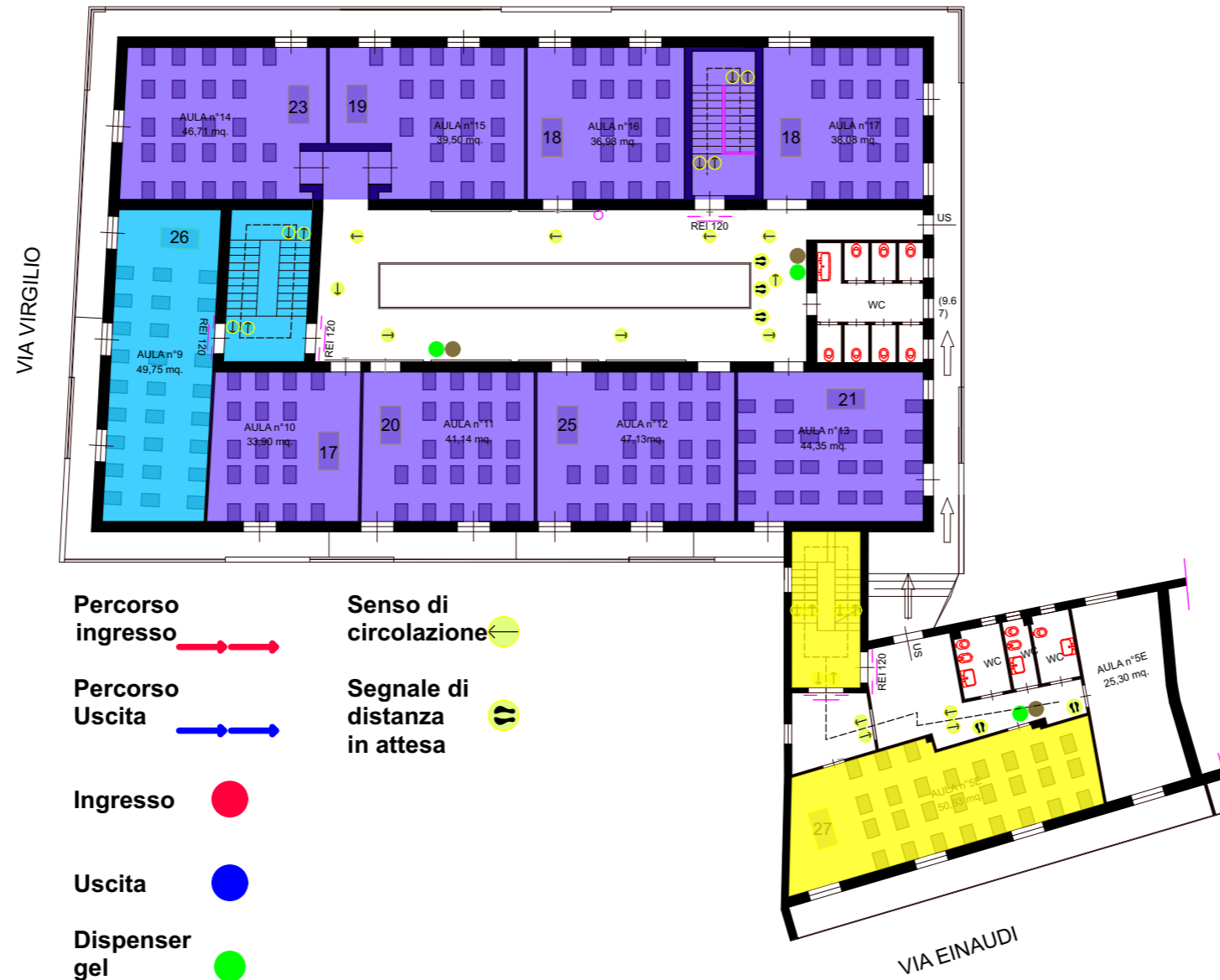

- Percorso ingresso** → (Red arrow)
- Percorso Uscita** → (Blue arrow)
- Ingresso** ● (Red dot)
- Uscita** ● (Blue dot)
- Dispenser gel** ● (Green dot)
- Locale di isolamento** ● (Orange dot)
- Punto raccolta DPI** ● (Brown dot)
- Senso di circolazione** ← (Yellow arrow)
- Segnale di distanza in attesa** (Yellow circle with '11')

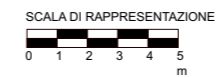



PIANTA PIANO TERZO

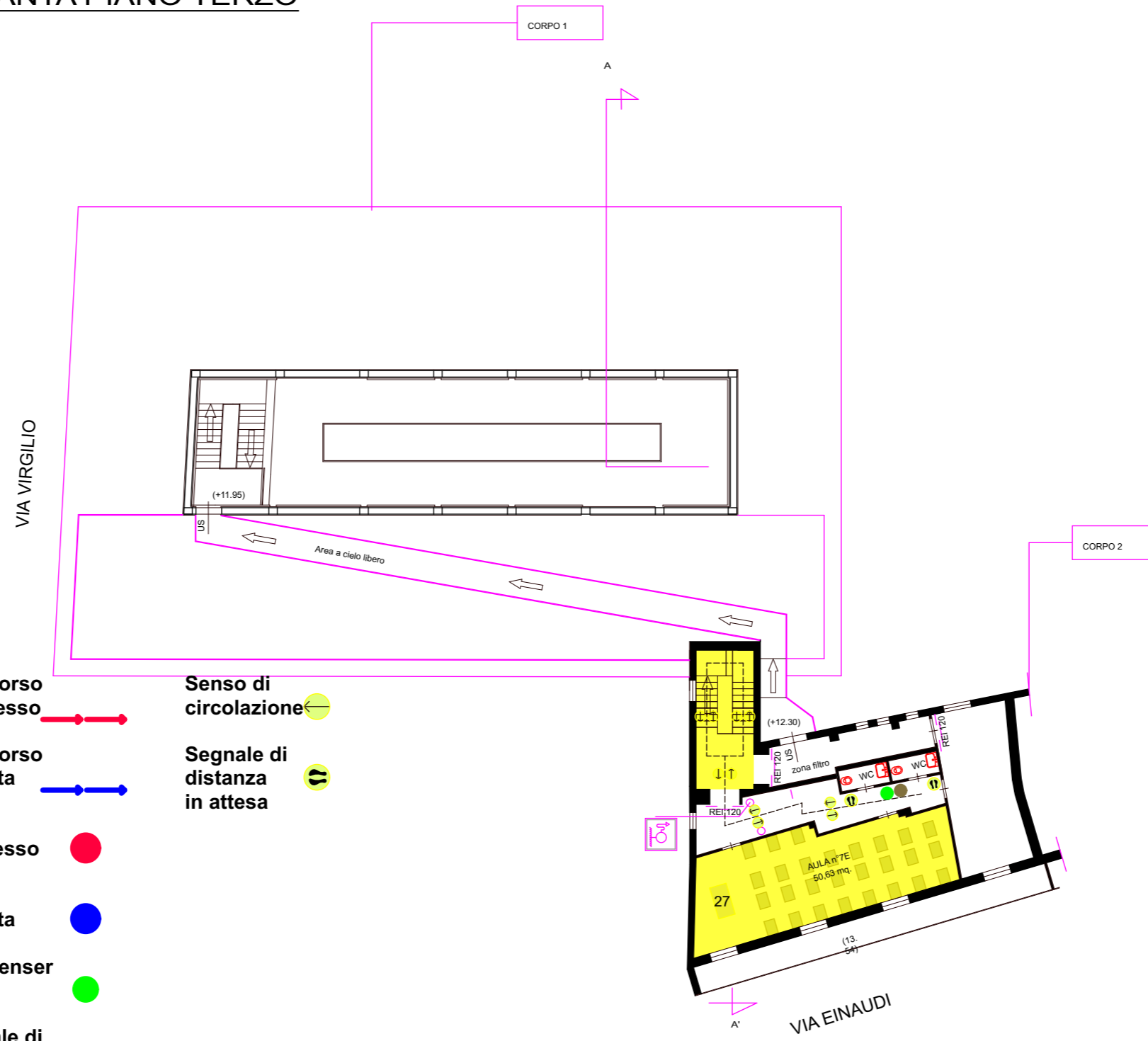

- Percorso ingresso**
 - Percorso Uscita**
 - Ingresso**
 - Uscita**
 - Dispenser gel**
 - Locale di isolamento**
 - Punto raccolta DPI**
- Senso di circolazione**
 - Segnale di distanza in attesa**

